

ส่วนที่ 1

สภาพทั่วไปและข้อมูลพื้นฐานของเทศบาลตำบลแม่สะเรียง

2.1. ลักษณะที่ตั้ง/อาณาเขต และเขตการปกครอง

2.1.1 สภาพทั่วไป

ที่ตั้งและอาณาเขต

เทศบาลตำบลแม่สะเรียง มีพื้นที่ 1,384 ตารางกิโลเมตร ตั้งอยู่ เลขที่ 999 หมู่ 2 ตำบล แม่สะเรียง อำเภอ แม่สะเรียง จังหวัดแม่ฮ่องสอน ซึ่งเป็นพื้นที่บางส่วนของตำบลแม่สะเรียง และตำบลบ้านกาต อำเภอแม่สะเรียง จังหวัดแม่ฮ่องสอน ห่างจากจังหวัดแม่ฮ่องสอนมาทางทิศใต้ เป็นระยะทาง 164 กิโลเมตร และห่างจากกรุงเทพฯ 760 กิโลเมตร โดยมีอาณาเขต ดังนี้

- ทิศเหนือ จรดโรงสวดคริสเตียนระยะทาง 140 เมตร ถึงปากตะวันออก ใช้แนวจากเส้นบนแผนที่ระบุเขต
- ทิศใต้ จรดลำน้ำแม่สะเรียง ใช้แนวจากเส้นบนแผนที่ระบุเขต
- ทิศตะวันออก จากหลักเขตที่ 2 เป็นเส้นขนานกับปากตะวันตกของทางหลวงแผ่นดินสายแม่สะเรียง – แม่ฮ่องสอน ไปทางทิศใต้ถึงจุดซึ่งอยู่ห่างจากปากเหนือของถนนเวียงใหม่ ระยะทาง 130 เมตร เป็นหลักเขตที่ 3 จากหลักเขตที่ 3 เป็นเส้นขนานกับปากเหนือถนนเวียงใหม่ไปทางทิศตะวันออก ระยะทาง 150 เมตร ซึ่งเป็นเขตที่ 4 จากหลักเขตที่ 4 เป็นเส้นตรงทางทิศตะวันตกเฉียงใต้ผ่านถนนเวียงใหม่ตอนที่ตัดกับเหมืองแกนถึงจุดซึ่งอยู่ห่างจากหลักเขตที่ 4 ระยะทาง 860 เมตร ซึ่งเป็นหลักเขตที่ 5
- ทิศตะวันตก จรดลำน้ำยวม ใช้แนวลำน้ำยวมเป็นเส้นระบุแนวเขต

สภาพภูมิประเทศและสภาพภูมิอากาศ

สภาพภูมิประเทศเทศบาลตำบลแม่สะเรียง มีที่ตั้งอยู่ ณ ชุมชนหนาแน่น บริเวณที่ตั้งของที่ว่ากล่าวอำเภอแม่สะเรียงซึ่งเป็นที่ราบระหว่างภูเขา มีตอยข้างและตอยอื่น ๆ ขนาบสองปากทิศตะวันออกและตะวันตก

สูงจากระดับน้ำทะเลปานกลาง 1,430 ฟุต ห่างจากอิทธิพลน้ำทะเล มีแหล่งน้ำสายสำคัญเพื่ออุปโภคบริโภคและภาคเกษตร 2 สาย คือ แม่น้ำแม่สะเรียงและแม่น้ำยวม มีเนื้อที่ประมาณ 1,384 ตารางกิโลเมตร

สภาพภูมิอากาศ เนื่องจากที่ตั้งสูงจากระดับน้ำทะเลปานกลาง 1,430 ฟุต และห่างจากอิทธิพลของน้ำทะเล

ภูมิอากาศร้อนจัดในฤดูร้อน เฉลี่ย 26 องศาเซลเซียส อุณหภูมิสูงสุด 35 - 40 องศาเซลเซียส ในเดือนกุมภาพันธ์ - พฤษภาคม ฤดูหนาวจะหนาวจัดมีหมอกจัด เฉลี่ย 20 องศาเซลเซียส อุณหภูมิต่ำสุด 14 - 23 องศาเซลเซียส ในเดือนตุลาคม - กุมภาพันธ์ และฤดูฝน มีปริมาณน้ำฝน โดยเฉลี่ย 469.6 มิลลิเมตรต่อปี อุณหภูมิต่ำสุด 22 องศาเซลเซียส ในฤดูฝน ตั้งแต่เดือน พฤษภาคม - ตุลาคม

เขตการปกครอง

เทศบาลตำบลแม่สะเรียง มีพื้นที่ครอบคลุมสองตำบล ได้แก่ พื้นที่บางส่วนของตำบลบ้านกาศ และพื้นที่บางส่วนของตำบลแม่สะเรียง แบ่งการปกครอง เป็น 9 ชุมชน ประกอบด้วย ชุมชนจองคำ ชุมชนมงคลทอง ชุมชนในเวียง ชุมชนมุสลิม ชุมชนมะขามจุม ชุมชนบ้านโป่งนอก ชุมชนบ้านโป่งใน ชุมชนคริสเตียน ชุมชนบ้านทุ่ง โดยมีครัวเรือน และประชากรดังนี้

ชื่อชุมชน	ครัวเรือน	ประชากร
ชุมชนในเวียง	115	449
ชุมชนบ้านโป่งใน	123	267
ชุมชนบ้านทุ่ง	34	107
ชุมชนมงคลทอง	128	274
ชุมชนวัดจองคำ	71	185
ชุมชนมุสลิม	83	480
ชุมชนบ้านโป่งนอก	125	443
ชุมชนคริสเตียน	297	440
ชุมชนมะขามจุม	151	405

ตารางที่ 1 ข้อมูลครัวเรือนและประชากรในแต่ละชุมชน อ้างอิงข้อมูลจากแผนแม่บทชุมชน ปี 54-56

2.2. ข้อมูลพื้นฐาน

2.2.1 ด้านโครงสร้างพื้นฐาน

การคมนาคม/ขนส่ง

เทศบาลตำบลแม่สะเรียง มีเส้นทางหลักที่ติดต่อกับพื้นที่ใกล้เคียง ดังนี้

- การคมนาคมภายนอก

- ทางหลวงแผ่นดินหมายเลข 108 ผ่านระหว่างเชียงใหม่ถึงอำเภอแม่สะเรียง ระยะทางประมาณ 191 กิโลเมตร ทางอยู่ในสภาพขึ้นเขาและมีช่วงคดเคี้ยวมากเป็นบางช่วง มีรถยนต์โดยสารจากเชียงใหม่กับอำเภอแม่สะเรียง ใช้เวลาประมาณ 4 – 5 ชั่วโมง

- ทางหลวงแผ่นดินหมายเลข 105 เชื่อมระหว่างเขตเทศบาลกับอำเภอ

สบเมย และอำเภอท่าสองยาง จังหวัดตาก

เส้นทาง	จังหวัดแม่ฮ่องสอน	เชียงใหม่	กรุงเทพฯ
ทางหลวงหมายเลข 108	162 กม.	190 กม.	924
เส้นทาง	อ.แม่สอด	จังหวัดตาก	กรุงเทพฯ
ทางหลวงหมายเลข 105	230 กม.	499 กม.	924

ตาราง : แสดงเส้นทางเชื่อมต่อจังหวัดใกล้เคียง และกรุงเทพมหานคร

- การติดต่อภายในเขตเทศบาล

ถนน จำนวน 10 สาย แบ่งเป็น

ถนนแอสฟัลติก คอนกรีต จำนวน 6 สาย

ถนนคอนกรีตเสริมเหล็ก จำนวน 16 สาย

ถนนสายหลักที่สำคัญ ได้แก่

- ถนนเวียงใหม่
- ถนนแม่สะเรียง
- ถนนแหล่งพาณิชย์
- ถนนวัยศึกษา
- ถนนแสนทอง
- ถนนสุขคีผล

การจราจร

การจราจรในเขตเทศบาลตำบลแม่สะเรียง เป็นไปด้วยความคล่องตัว มีระบบสัญญาณไฟจราจรบริเวณสี่แยก จำนวน 3 แห่ง ปริมาณรถไม่มากนัก แต่ประชาชนควรเพิ่มวินัยด้านการจราจรให้มากทั้งในเขตและนอกเขตเทศบาล สำหรับอุบัติเหตุมีน้อยมากในเขตเทศบาล

การไฟฟ้า

การไฟฟ้าในเขตเทศบาลตำบลแม่สะเรียง อยู่ในความรับผิดชอบของการไฟฟ้าส่วนภูมิภาค มีไฟฟ้าครบทุกครัวเรือน

การประปา

การประปาในเขตเทศบาลตำบลแม่สะเรียง อยู่ในความรับผิดชอบของการประปาส่วนภูมิภาค ทั้งหมด 1,154 ครัวเรือน โดยรวมปริมาณการใช้น้ำประปารวม 266,868 ลูกบาศก์เมตร / ต่อปี (ข้อมูลจากการประปาส่วนภูมิภาค)

การสื่อสารและการโทรคมนาคม

การสื่อสารโทรคมนาคมในเขตเทศบาลตำบลแม่สะเรียง มีอย่างทั่วถึง ดังนี้

- การโทรศัพท์ อยู่ในความรับผิดชอบขององค์การโทรศัพท์แห่งประเทศไทย
จำนวนผู้ใช้โทรศัพท์ภายในบ้าน จำนวน 1,200 ราย ตู้สาธารณะ 30 แห่ง

- การไปรษณีย์โทรเลข มีสำนักงานไปรษณีย์โทรเลข จำนวน 1 แห่ง

- สถานีวิทยุ มีสถานีวิทยุกระจายเสียงแห่งประเทศไทย อำเภอแม่สะเรียง

จังหวัดแม่ฮ่องสอน จำนวน 1 แห่ง

- สถานีโทรทัศน์ เทศบาลตำบลแม่สะเรียง มีสถานีถ่ายทอดสัญญาณโทรทัศน์ เพื่อเป็นการบริการด้านข่าวสาร การบันเทิง มีสถานีถ่ายทอดโทรทัศน์ ดังนี้ ช่อง 11 กรมประชาสัมพันธ์ ช่อง 7 กองทัพบก ช่อง 9 ของการองค์การสื่อสารมวลชนแห่งประเทศไทย และช่องไอทีวี

การใช้ที่ดิน

การใช้ที่ดินในเขตเทศบาลส่วนใหญ่จะมีการปลูกสร้างอาคารบ้านเรือนเกือบเต็มทั้งพื้นที่การจัดสรรที่ดินในปัจจุบันยังไม่มี มีพื้นที่ประกอบการเกษตรกรรมจำนวนไม่มาก พื้นที่สวนสาธารณะ (สวนหย่อม) มีจำนวน 1 แห่ง หน้าตลาดสดอำเภอแม่สะเรียง

2.2.2 ด้านเศรษฐกิจ

- โครงสร้างทางเศรษฐกิจ

ประชาชนในเขตเทศบาลมีทั้งอาชีพหลักและอาชีพรอง โดยคิดเป็นร้อยละ 54.8 มีอาชีพหลัก คือการค้าขายและรับราชการ อาชีพหลักของประชาชนนอกจาก 2 อาชีพ ดังกล่าว คือการทำงานรับจ้างประมาณสัดส่วนร้อยละ 16.2 สำหรับอาชีพรอง มีประมาณร้อยละ 25 รายได้จากอาชีพหลัก / รอง จากการประกอบอาชีพหลักต่ำสุด คือไม่มีรายได้ จนถึงรายได้สูงกว่า 100,000 บาท / ปี แต่ละครัวเรือนมีรายได้เฉลี่ยต่อปีจากอาชีพหลัก 7,597 บาท และอาชีพรองรายต่ำสุดถึงสูงสุดระหว่าง 200 – 35,000 บาท/ปี แต่ละครัวเรือนมีรายได้เฉลี่ยต่อปีจากอาชีพรอง 4,364 บาท (ข้อมูลจากงานวิจัยของ มช.ปี 2540)

- ภาคเกษตรกรรม

การเพาะปลูกที่สำคัญและนำมาเป็นรายได้ ได้แก่ ข้าว ถั่วเหลือง กระเทียม แยกเป็น ดังนี้

ข้าว	มีผลผลิตประมาณ 50 – 55 ถัง/ไร่
ถั่วเหลือง	มีผลผลิตประมาณ 280 – 300 กก./ไร่
กระเทียม	มีผลผลิตประมาณ 2,500 กก./ไร่ (ข้อมูลจากสำนักงานเกษตรอำเภอ)

- การอุตสาหกรรม

เป็นอุตสาหกรรมภายในครัวเรือน เช่น โรงทำน้ำแข็ง ผลิตน้ำดื่ม ผลิตเส้นขนมจีน และมีรายได้ประมาณ 755,000 บาท/ปี (ข้อมูลจากสำนักงานสหกรณ์อำเภอ)

- การพาณิชย์กรรม/การบริการ

ร้านขายสินค้าภายในเขตเทศบาล มีจำนวน 116 แห่ง ตลาดสด 2 แห่ง เป็นของเอกชน ธนาคาร 2 แห่ง ปั้มน้ำมัน 2 แห่ง โรงแรม 5 แห่ง

- การท่องเที่ยว

สำหรับรูปแบบของนักท่องเที่ยวที่เข้ามาในพื้นที่พบว่าครึ่งหนึ่งเป็นรูปแบบของการแวะพักเพื่อทานอาหารและเที่ยวชม และราวร้อยละ 30 ของทั้งหมดพักค้างคืน ที่เหลือคือผู้ที่ผ่านเลยไปที่อื่นมีศิลปะ – วัฒนธรรมประเพณี ที่สามารถดึงดูดนักท่องเที่ยวได้ ตลอดจนถึงดอกเอื้องแซะ ซึ่งเป็นดอกไม้ที่เป็นสัญลักษณ์อย่างหนึ่งของอำเภอ และมีสภาพท่องเที่ยวธรรมชาติหลายอย่าง เช่น พระธาตุสี่จอม วัดในเขตเทศบาล 9 วัด ทุ่งบัวตอง ดอยแม่เหาะ และ แม่น้ำสาละวิน เป็นต้น

2.2.3 ด้านสังคม

- ประชากรแยกตามปี

ตาราง : จำนวนประชากร จำแนกตามปี

ปี	จำนวนประชากร (คน)			จำนวน ครัวเรือน
	ชาย	หญิง	รวม	
ปี 2556	1,556	1,582	3,138	1,612
ปี 2557	1,504	1,583	3,087	1,597
ปี 2558	1,546	1,601	3,147	1,537
ปี 2559	1,703	1,681	3,384	1,558
ปี 2560	1,475	1,558	3,033	1,825
ปี 2561	1,436	1,548	2,984	1926

- ผู้สูงอายุ ผู้พิการ

ผู้สูงอายุที่ได้รับเบี้ยยังชีพ จากเทศบาล 169 ราย

ผู้สูงอายุที่ได้รับเบี้ยยังชีพ ตามนโยบายรัฐบาล 175 ราย

ผู้พิการ ที่ได้รับเบี้ยยังชีพ จากเทศบาล 24 ราย

ผู้พิการ ที่ได้รับเบี้ยยังชีพ ตามนโยบายรัฐบาล 8 ราย

- การศึกษา

มีสถานศึกษาในเขตเทศบาล จำนวน 3 แห่ง คือ

- ระดับประถมศึกษาและมัธยมศึกษา จำนวนโรงเรียน 3 โรงเรียน คือ

1. โรงเรียนทองสวัสดิ์วิทยาการ จำนวนห้อง 22 ห้อง จำนวนนักเรียน ชาย 383 คน หญิง 376 คน รวม 760 คน, ครู , อาจารย์ 43 คน (ปี 61)

2. โรงเรียนอนุบาลแม่สะเรียง (บ้านโป่ง) จำนวนห้อง 15 ห้อง จำนวนนักเรียน ชาย 101 คน หญิง 122 คน รวม 223 คน, ครู , อาจารย์ 19 คน (ปี 61)

3. โรงเรียนพระปริยัติธรรม วัดศรีบุญเรือง มัธยมศึกษา จำนวนนักเรียน 70 คน

- ระดับอนุบาล จำนวนโรงเรียน 1 โรงเรียน คือ

1. โรงเรียนกฤษณพรหม จำนวนห้อง 8 ห้อง จำนวนนักเรียน 154 คน ครู , อาจารย์ จำนวน 13 คน

- การศาสนาและวัฒนธรรม

พบว่าส่วนใหญ่นับถือศาสนาพุทธคิดเป็นร้อยละ 86.1 ศาสนาที่มีผู้นับถือหลักลงมาหรือรองลงมาคือ ศาสนาคริสต์และศาสนาอิสลาม

- **สถาบันและองค์กรทางศาสนา**

วัด	จำนวน	9	วัด
โบสถ์	จำนวน	2	โบสถ์
มัสยิด	จำนวน	1	มัสยิด

ประเพณีท้องถิ่นสำคัญ

1. ประเพณีตานข้าวจะกู๊ ประมาณเดือน กุมภาพันธ์
2. ประเพณีปอยส่างลอง ประมาณเดือน เมษายน
3. ประเพณีสงกรานต์ ประมาณเดือน เมษายน
4. ประเพณีออกพรรษา(ออกหว่า) ประมาณเดือน ตุลาคม
5. ประเพณีแห่เทียนแหง ประมาณเดือน ตุลาคม
6. ประเพณีลอยกระทง ประมาณเดือน พฤศจิกายน

- **การสาธารณสุข**

1. ศูนย์บริการสาธารณสุข จำนวน 1 แห่ง (สาธารณสุขอำเภอ)
2. คลินิกเอกชน จำนวน 3 แห่ง

โดยสามารถรองรับผู้ป่วยได้ในเบื้องต้น แต่โรงพยาบาลใหญ่ๆ ไม่มีในเขตเทศบาล แต่ก็อยู่ใกล้เขตเทศบาลซึ่งไม่สามารถรองรับผู้ป่วยได้มาก คือ โรงพยาบาลแม่สะเรียง ซึ่งตั้งอยู่ห่างจากเขตเทศบาลไม่ถึง 2 กิโลเมตร

- **กีฬา นันทนาการ / พักผ่อน**

1. สนามกีฬาเอนกประสงค์ จำนวน 1 แห่ง
2. สนามฟุตบอล จำนวน 2 แห่ง
3. สนามตะกร้อ จำนวน 3 แห่ง
4. สนามบาสเกตบอล จำนวน 2 แห่ง
5. ห้องสมุดประชาชน จำนวน 1 แห่ง
6. สนามฟุตบอล จำนวน 1 แห่ง

- **สิ่งแวดล้อมและทรัพยากรธรรมชาติ**

1. แหล่งน้ำ มีจำนวน 3 แห่ง ได้แก่
 - 1.1 แม่น้ำววม
 - 1.2 เหมืองแกน
 - 1.3 น้ำแม่สะเรียง

2. **ภูมิอากาศ** (ข้อมูลจากสำนักงานอุตุนิยมวิทยา แม่สะเรียง ปี 2560)

- 2.1 อุณหภูมิสูงสุด 41.5 องศาเซลเซียส ต่ำสุด 8.3 องศาเซลเซียส
- อุณหภูมิเฉลี่ย เดือน มีนาคม – มิถุนายน 21.8 องศาเซลเซียส
- อุณหภูมิเฉลี่ย เดือน กรกฎาคม – ตุลาคม 23.0 องศาเซลเซียส
- อุณหภูมิเฉลี่ย เดือน พฤศจิกายน – กุมภาพันธ์ 15.2 องศาเซลเซียส
- 2.2 ปริมาณน้ำฝนเฉลี่ยสูงสุด พ.ศ.2560 3.53 มม.
- ปริมาณน้ำฝนเฉลี่ยต่ำสุด พ.ศ.2560 0.01 มม.

ลำดับที่	ชุมชน	ทำนา				ทำสวน				ทำไร่				
		จำนวน ครัวเรือน/ ไร่	ผลผลิต กก./ไร่	ต้นทุน บาท/ ไร่	ราคา โดย เฉลี่ย บาท/ ไร่	จำนวน ครัวเรือน/ ไร่	ผลผลิต กก./ไร่	ต้นทุน บาท/ ไร่	ราคา โดย เฉลี่ย บาท/ ไร่	ผลผลิต ทาง การเกษตร	จำนวน ครัวเรือน/ ไร่	ผลผลิต กก./ไร่	ต้นทุน บาท/ ไร่	ราคาโดย เฉลี่ย บาท/ ไร่
4	จองคำ	28คร/ 220ร	800 กก./ไร่	5,000 บ/ไร่	8,800 บ/ไร่	8คร/ 18.29ร	300	9,000	15,000	กระเทียม	4/8.04	6,000	9,500	78,000
										ถั่วเหลือง	9/42.42	750	5,800	11,250
5	มุสลิม	-	-	-	-	-	-	-	-	-	-	-	-	
6	คริสเตียน	6คร/18ร	750 กก./ไร่	5,000 บ/ไร่	8,250 บ/ไร่	-	-	-	-	-	-	-	-	
7	บ้านโป่งนอก	9คร/117 ร	750 กก./ไร่	5,000 บ/ไร่	8,250 บ/ไร่	2คร/3.92 ร	350	9,000	16,500	ไร่ข้าวโพด (อาหาร สัตว์)	3/11.75	1,500	3,300	7,500
										ถั่วเหลือง	2/17.0	675	5,800	10,100
8	บ้านโป่งใน	37คร/ 368ร	800 กก./ไร่	5,000 บ/ไร่	8,800 บ/ไร่	6คร/10ร	2,400	30,000	120,000	กระเทียม	5/13.17	7,000	9,500	78,000
										ถั่วเหลือง	4/33.22	657	5,800	10,100
9	มะขามจุม	8คร/ 80.93ร	750 กก./ไร่	5,000 บ/ไร่	8,250 บ/ไร่	-	-	-	-	-	-	-	-	

แหล่งน้ำเพื่อการเกษตร

ลำดับที่	ชุมชน	น้ำฝน		ชื่อแหล่งน้ำ ธรรมชาติ		ความเพียงพอของน้ำเพื่อ การเกษตรตลอดทั้งปี		การเข้าถึงแหล่งน้ำ การเกษตร		ร้อยละครัวเรือนที่ เข้าถึง
		เพียงพอ	ไม่ เพียงพอ	แม่น้ำ ยวม	เหมือง แกน	เพียงพอ	ไม่เพียงพอ	ทั่วถึง	ไม่ทั่วถึง	
1	มงคลทอง	เพียงพอ	ไม่ เพียงพอ	แม่น้ำ ยวม	เหมือง แกน	เพียงพอ	ไม่เพียงพอ			
2	บ้านทุ่ง	✓		✓		✓		✓		100%
3	ในเวียง	✓		✓		✓		✓		100%
4	จองคำ	✓		✓		✓		✓		100%
5	มุสลิม	✓		✓		✓		✓		100%
6	คริสเตียน	✓		✓		✓		✓		100%
7	บ้านโป่งนอก	✓		✓		✓		✓		100%
8	บ้านโป่งใน	✓		✓		✓		✓		100%
9	มะขามจุม	✓		✓		✓		✓		100%

แหล่งน้ำเพื่ออุปโภค/บริโภค

ลำดับที่	ชุมชน	ระบบน้ำประปา		ทั่วถึงหรือไม่		ร้อยละครัวเรือนที่เข้าถึง
		เพียงพอ	ไม่เพียงพอ	ทั่วถึง	ไม่ทั่วถึง	
1	มงคลทอง	✓		✓		100%
2	บ้านทุ่ง	✓		✓		100%
3	ในเวียง	✓		✓		100%
4	จองคำ	✓		✓		100%
5	มุสลิม	✓		✓		100%
6	คริสเตียน	✓		✓		100%

ลำดับที่	ชุมชน	ระบบน้ำประปา		ทั่วถึงหรือไม่		
		เพียงพอ	ไม่เพียงพอ	ทั่วถึง	ไม่ทั่วถึง	ร้อยละครัวเรือนที่เข้าถึง
7	บ้านโป่งนอก	✓		✓		100%
8	บ้านโป่งใน	✓		✓		100%
9	มะขามจุม	✓		✓		100%

2.2.6 ด้านการเมือง – การบริหาร

โครงสร้างเทศบาลตำบลแม่สะเรียง

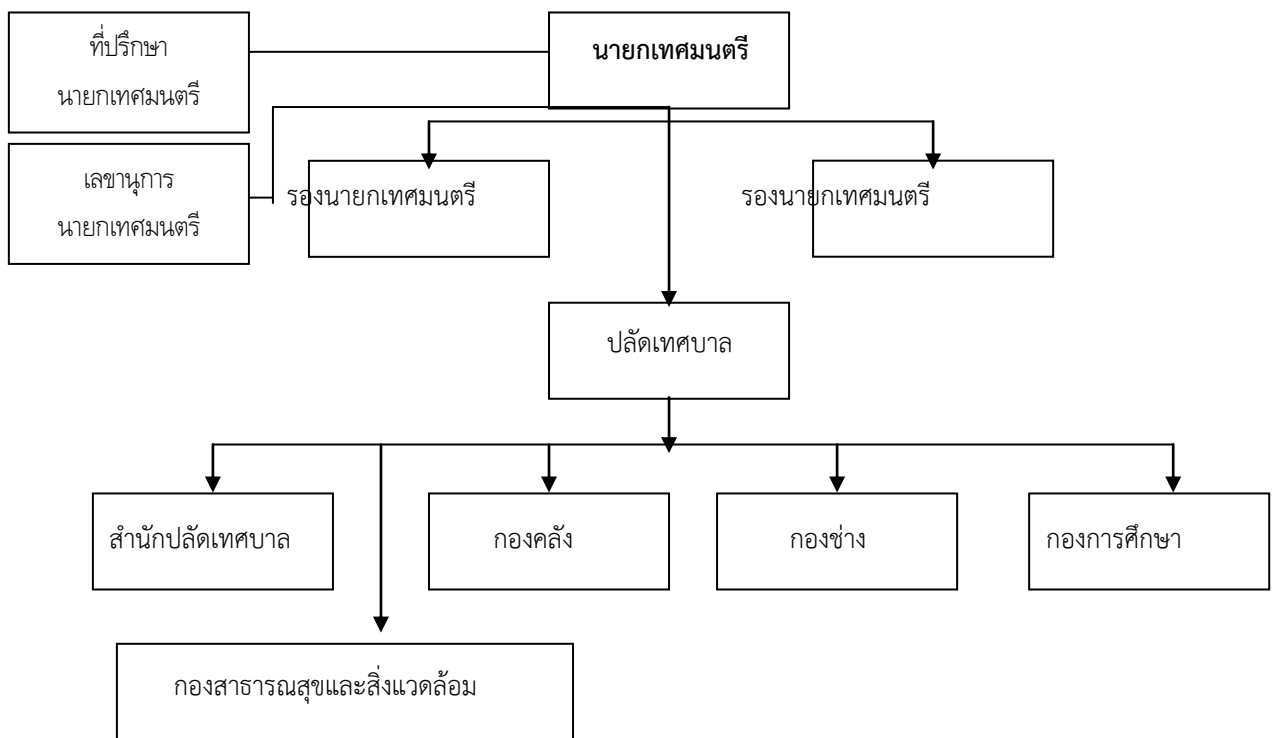

เทศบาลตำบลแม่สะเรียง เป็นเทศบาลชั้นกลาง มีจำนวนสมาชิกสภาเทศบาล จำนวน 12 คน แบ่งการทำงานออกเป็น 2 ฝ่าย คือ ฝ่ายนิติบัญญัติและฝ่ายบริหาร มีคณะผู้บริหารจำนวน 5 คน ทำหน้าที่เป็นฝ่ายบริหาร และมีสมาชิกเทศบาล จำนวน 12 คน (ฝ่ายนิติบัญญัติ) ทำหน้าที่ตรวจสอบและควบคุมการดำเนินการบริหาร

มีอัตราพนักงานและลูกจ้างทั้งหมด 78 คน ดังนี้

ตาราง : จำนวนพนักงาน /ลูกจ้างเทศบาลตำบลแม่สะเรียงจำแนกตามเพศ ปีงบประมาณ 2560 (ข้อมูลเดือนตุลาคม 2560)

สำนัก/กอง	พนักงานเทศบาล		ลูกจ้างประจำ		พนักงานจ้าง		จ้างเหมาบริการ		รวม
	ชาย	หญิง	ชาย	หญิง	ชาย	หญิง	ชาย	หญิง	
สำนักปลัดฯ	6	7	4	1	2	2	1	4	27
กองคลัง	-	4	-	-	1	-	-	4	9
กองช่าง	2	1	-	-	-	-	6	1	10
กองการศึกษา	-	-	-	-	-	-	-	1	1
กองสาธารณสุข	3	-	-	-	4	-	15	9	31
รวม	11	12	4	1	7	2	22	19	78

ตาราง : การศึกษาของพนักงานเทศบาลสามัญ จำแนกตามเพศ

ระดับการศึกษา	จำนวนพนักงานเทศบาลสามัญ (คน)		
	รวม	ชาย	หญิง
ปริญญาเอก	-	-	-
ปริญญาโท	4	2	2
ปริญญาตรี	18	7	11
ต่ำกว่าปริญญาตรี	2	1	1
รวม	24	10	14

2.2.7 ด้านการคลัง

ตาราง : แสดงสถานการณ์คลังท้องถิ่น ย้อนหลัง จากปี พ.ศ. 2555 – 2560

รายการ	พ.ศ.2555	พ.ศ.2556	พ.ศ.2557	พ.ศ.2558	พ.ศ.2559	พ.ศ.2560
รายรับ (บาท)	29,700,475.91	35,038,687.13	34,411,220.44	40,701,044.99	38,964,344.73	37,203,629.78
รายจ่าย (บาท)	27,234,998.90	28,742,147.80	31,416,755.15	38,044,826.88	37,874,619.94	35,396,280.65

ตาราง : แสดงสถานการณ์คลังท้องถิ่น ย้อนหลัง จากปี พ.ศ. 2553 – 2560

หมวด/ประเภท	ปีงบประมาณ						
	2554	2555	2556	2557	2558	2559	2560
1.รายได้ภาษีอากร	14,115,855.61	15,146,906.51	19,639,532.78	17,408,506.32	19,020,497.57	19,771,778.06	20,152,058.88
1.หมวดค่าธรรมเนียม ค่าปรับและใบอนุญาต	370,280.43	376,035.90	455,300.20	433,956	697,357.80	579,111.00	676,245.20
2.หมวดรายได้จากทรัพย์สิน	157,989.66	319,881.50	279,118.70	326,101.12	314,441.42	467,131.67	491,129.70
1.เงินอุดหนุนทั่วไป	10,790,933.87	9,960,322.00	10,567,607.00	12,171,040	11,662,064	10,675,744.00	15,390,356.00
2.เงินอุดหนุนระบุวัตถุประสงค์/เฉพาะกิจ	2,520,697.00	3,646,700.00	3,734,130.45	3,841,682.	8,715,381.22.	7,404,860.00.	493,740.00
ง.หมวดรายได้เบ็ดเตล็ด	-	250,630.00	362,998.00	249,935	291,290	47,720	100

เทศบาลตำบลแม่สะเรียง
งบแสดงฐานะการเงิน
ณ วันที่ 30 กันยายน 2560

ทรัพย์สิน

ทรัพย์สินตามงบทรัพย์สิน (หมายเหตุ 1)	<u>55,495,596.42</u>
เงินสด เงินฝากธนาคารและเงินฝากคลังจังหวัด (หมายเหตุ 2)	21,669,905.08
เงินฝาก - เงินทุนส่งเสริมกิจการเทศบาล (ก.ส.ท.)	6,249,966.16
ภาระผูกพันกับธนาคารกรุงไทย จำกัด มหาชน สาขาแม่สะเรียง	11,935,000.00
หุ้นในโรงพิมพ์ส่วนท้องถิ่น	2,000.00
ลูกหนี้ - เงินยืมเงินสะสม	4,000.00
ลูกหนี้ - ภาษีโรงเรือนและที่ดิน	76,840.00
- ภาษีบำรุงท้องที่	364.80
- ภาษีป้าย	14,756.00
รายจ่ายจากเงินกู้รอخذใช้	1,065,000.00
รวม	<u>41,013,832.04</u>

หนี้สินและเงินสะสม

ทุนทรัพย์สิน (หมายเหตุ 1)	<u>55,495,596.42</u>
เจ้าหนี้ - ธนาคารกรุงไทย จำกัด มหาชน สาขาแม่สะเรียง (หมายเหตุ 3)	7,218,750.00
เงินรับฝากต่าง ๆ (หมายเหตุ 4)	212,924.37
รายจ่ายค้างจ่าย	1,700.00
เงินทุนสำรองเงินสะสม	15,138,172.65
เงินสะสม (หมายเหตุ 5)	18,442,285.02
รวม	<u>41,013,832.04</u>